LAAGRI HUVIALAKOOLI

ARENGUKAVA

2021-2025

SISUKORD

Sisukord ... 2
Sissejuhatus ... 3
Huvikooli hetkeseis ... 5
Hetkeolukorra analüüs ... 6
Meile olulisemad väliskeskkonna arengud ... 6
Meile olulisemad arengud huvihariduses Saue vallas ... 7
Laagri Huvialakooli missioon, visioon ja põhiväärtused ... 8
VISIOON ... 8
MISSIOON ... 8
SLOUGAN ... 8
Laagri Huvialakooli PÕHIVÄÄRTUSED on: ... 9
SWOT analüüs ... 10
ARENGUFOOKUSED 2025 ... 11
FOOKUS 1: Huvihariduse arendamine filiaalides ... 11
Eesmärk 1.1: Õppijakeskne mitmekülgne huviharidus on Laagri ja Möldre kandis hästi korraldatud ... 11
Eesmärk 1.2: Mitmekülgse huvihariduse areng on tagatud igas piirkonnas ... 12
FOOKUS 2: Süsteemne õppekavade arendus ... 13
Eesmärk 2: Õppekavade süsteemne arendamine ... 13
FOOKUS 3: Õpetajate professionaalne terviklik areng ... 14
Eesmärk 3: Meil töötavad oma ala spetsialistid ja meie õpetajad on huvitatud pidevast arengust ... 14
FOOKUS 4: Laagri HK organisatsioonikultuuri arendamine ... 16
Eesmärk 4: Sise- ja väliskommunikatsioon toimivad hästi, töötajad on ühes inforuumis , kool on hea mainega ja hinnatud koostööpartner ... 16
Arengukava koostamise, täiendamise, elluviimise, hindamise ja aruandluse koordineerimiseks rakendatavad tegevused ... 18

SISSEJUHATUS

Huvihariduse võimaldamine lastele ja noortele ning osalemine huviringi töös annab lastele lisaväärtuse kogu eluks: uued teadmised, palju sõpru-tuttavaid, sotsiaalsed oskused elus toimetulekuks. Eriti oluline on huvitegevus kuritegevuse ja teiste tõsiste tagajärgedega sotsiaalsete arenguhälvete preventsioonina. See tähendab noorte väljatoomist riskikeskkonnast ja mõjutamist huvialaga tegelemise kaudu. Huviharidusel on oluline koht noorte arenguprotsessis: huviringis osalemisega on tagatud ka üldhariduskoolist vabal ajal kasvatustöö jätkumine, seega protsessi järjepidevus.

Huviharidus on üleriigilise või institutsioonisisese õppekava alusel toimuv tegevus noorega tema isiksuse mitmekülgse arengu võimaldamiseks.

Laagri Huvialakooli arengukava on dokument, mis määrab ära Huvikooli arengu põhisuunad ja valdkonnad, eesmärgid, tegevuskava ning arengukava uuendamise korra.

Huvialakooli edasine areng sõltub suuresti kohaliku omavalitsuse arengusuundadest ja huvitegevuse nõudlusest vallas. Hea arengukava, milles on arvestatud hetkeseisu ja tulevikuväljavaateid, aitab probleeme lahendada ning muutustega hakkama saada.

Professionaalsete õpetajate käe all kujuneb hoiak elukestvast õppimisest.

Laagri Huvialakool omab õppe- ja ainekavade registreeringut Haridus- ja Teadusministeeriumis. Pakutavate huvialade valik on mitmekesine. Kõige suuremat huvi äratavad traditsioonilised alad nagu sport, robootika, tants, muusika, eelkool ning tehnika.

Laagri Huvialakool on erahuvikool, mis aitab avastada andeid ja arendada oma võimeid ning võimaldab lastel ja noortel oma vaba aega huvitavalt ja sisukalt veeta.

Kooli pidaja on OÜ Laagri Haridus- ja Spordikeskus (edaspidi OÜ LHSK). Laagri Huvialakool tegutseb Erakooliseaduse alusel. Kooli tegevuseks vajalikud vahendid moodustuvad õppurite õppemaksudest, Saue valla eelarvelistest vahenditest ja erinevatest projektidest.

Huvialakoolis on õppetöö tasuline.

LAAGRI HUVIALAKOOL - ANNETE KOHTUMISPAIK

Foto 1 Laagri Kooli peamaja

Laagri Huvialakool asub aadressil Veskitammi 22, Laagri, Saue vald, 76401 Harju maakond
e-post: info@laagrihuvialakool.ee
koduleheküig: www.laagrihuvialakool.ee

Foto 2 Laagri Kooli Möldre maja

Laagri Huvialakooli filiaal asub ka Laagri Kooli Möldre majas.
Õppehoone asub aadressil: Veskirahva pst 21, Alliku küla, Saue vald

Iseseisva allüksusena OÜ Laagri HSK koosseisus tegutseb huvikool alates 2010/2011. õppeaastast. Kooli juht allub otseselt OÜ Laagri HSK juhatajale. Huvikooli teeninduspiirkond on Saue vald, Laagri, s.t õppuri elukohana on Eesti rahvastikuregistrisse kantud Saue vald. Vabade kohtade olemasolul võetakse huvikooli õppureid vastu väljastpoolt Saue valla haldusterritooriumit.

HUVIKOOLI HETKESEIS

Laagri Huvialakooli iseloomustab töö järgmistes suundades:

- Huvikoolisisene õpe, mis hõlmab üle 1450 lapse ja noore õppeaastas;
- Täiskasvanutele korraldatakse erinevaid kursuseid. Erinevatel kursustel õpib üle 40 täiskasvanu. Täiskasvanutele on toimunud keraamika- ja joogakursused.
- Õppeasutuses töötavad täiskohaga direktor ning osalise tööajaga raamatupidaja ja 53 huviringi õpetajat.
- Huviringide töö tulemusi võib näha näitustel, kontsertidel, võistlustel, konkurssidel ja festivalidel.
- Huvialakooli kasv on toimunud lähtuvalt Laagri Kooli õpilaste arvu kasvust ja uute huvitegevusringide avamisest.

Laagri Huvialakool paikneb Laagri alevikus, üldhariduskooli, lasteaia ja spordihoonega ühes kompleksis ning on nimetatutele võrdväärne partner hariduse pakkumisel ning lapse arengu toetamisel.

Eripäraks on huvikooli sümboolika ja huvikooli tegutsemine üldhariduskooli kõrval.

Pakume huviharidust Eesti Hariduse Infosüsteemis kinnitatud õppekavade alusel. Kokku on neid 76 järgmistes valdkondades:

Joonis 1 Laagri Huvialakooli valdkonnad

HETKEOLUKORRA ANALÜÜS

MEILE OLULISEMAD VÄLISKESKKONNA ARENGUD

Laagri Huvialakooli arengut mõjutavad haridus- ja noortevaldkonna, kultuuri- ja teised riiklikud arengudokumendid.

Kuna Laagri Huvialakool toimib õppekavapõhiselt, siis oleme arengukava tegemisel lisaks noortevaldkonnale, mille haldusalas me hetkel oleme, pööranud tähelepanu ka haridusvaldkonna arengutele. Järgnevatel aastatel on Eesti haridusvaldkonna keskseks ideeks õmblusteta haridus ehk hariduse erinevate haridustasemete ja -liikide omavaheline sobivus, mis seob formaalse ning mitteformaalse hariduse ühte tervikusse. Tugev rõhk on ka õppijakesksel õpikäsitlusel, mis on õppija individuaalset ja sotsiaalset arengut toetav, õpioskusi, loovust ja ettevõtlikkust arendav lähenemine. Kõik osad haridussüsteemist peaksid arendama õppijas ülekantavaid oskusi ning looma õnneliku õppija. Lisaks on oluline õppija kaasamine otsustusprotsessidesse.

Noortevaldkonnas on põhirõhk jällegi noorte mitmekülgsel arengul läbi mitteformaalse hariduse ja selle suurema seotuse formaalharidusega. Pööratakse tähelepanu tänapäeva maailmas vajalike oskuste (digipädevused, allikakriitilisus) kui ka sotsiaalemotsionaalsete oskuste arendamisele (oskus tulla toime muutuste ja ebakindlusega, oskus aktsepteerida erinevusi).

Eesti spordi arengustrateegias tuuakse eesmärgina välja elukestva spordi- ja liikumisharjumuse arendamise olulisus ning inimeste teadlikkus liikumise ja sportimise mõjust tervisele, sellealased hoiakud, teadmised ja oskused, mis on omandatud haridussüsteemis ja mida täiendatakse ka huvihariduse kaudu.

Foto 3 Laagri Huvialakooli spordilapsed

MEILE OLULISEMAD ARENGUD HUVIHARIDUSES SAUE VALLAS

Saue valla järgmiste aastate peamisteks väljakutseks huvihariduses:

- Mitmekülgse kodulähedase huvihariduse- ja tegevuse pakkumine kõigis valla piirkondades.
- Looduse, teaduse ja tehnika valdkonda kuuluvate ringide valikute suurendamine.
- Huvitegevuse rahastamise, toetamise ja arendamise ühtlustamine ühinenud omavalitsuse erinevates piirkondades lähtudes piirkondlikest eripäradest.
- Saue valla lapsed osalevad aktiivselt huvihariduses ja huvitegevuses.

Foto 4 Lapsed Laagri Huvialakooli ringides

LAAGRI HUVIALAKOOLI MISSIOON, VISIOON JA PÕHIVÄÄRTUSED

Foto 5 Laagri Huvialakooli lapsed

VISIOON

Olla arenev ja suurim huvikool paikkonnas ning tagada mitmekülgne ning kvaliteetne huvihariduse kättesaadavus kõigile Saue valla lastele ja noortele.

MISSIOON

- Kujundada mitmekülgseid, kõrgete väärtushinnangutega, positiivse ellusuhtumisega, enesega jätkusuutlikult toimetulevaid inimesi;
- anda võimalus lastele ja noortele võimetekohase / professionaalse huvihariduse omandamiseks ning eneseteostuseks kodulähedases turvalises ja kaasaegses arengukeskkonnas;
- toetada ja väärtustada õpilaste isiksuse arengut, eneseteostust, loovuse arengut ja individuaalsust;
- luua tingimused elukestva õppija kujunemiseks;
- olla üks osa haridussüsteemist;
- õppeprotsessi tulemuslikkuse saavutamiseks tõsta õpetamise ja õppimise kvaliteeti;
- õppeprotsess on õpilastele huvipakkuv ning omanäoline, mis kindlustab õpilaste võimete parima arendamise ja õpitava omandamise.

SLOUGAN

Laagri Huvialakool – annete kohtumispaik

LAAGRI HUVIALAKOOLI PÕHIVÄÄRTUSED ON:

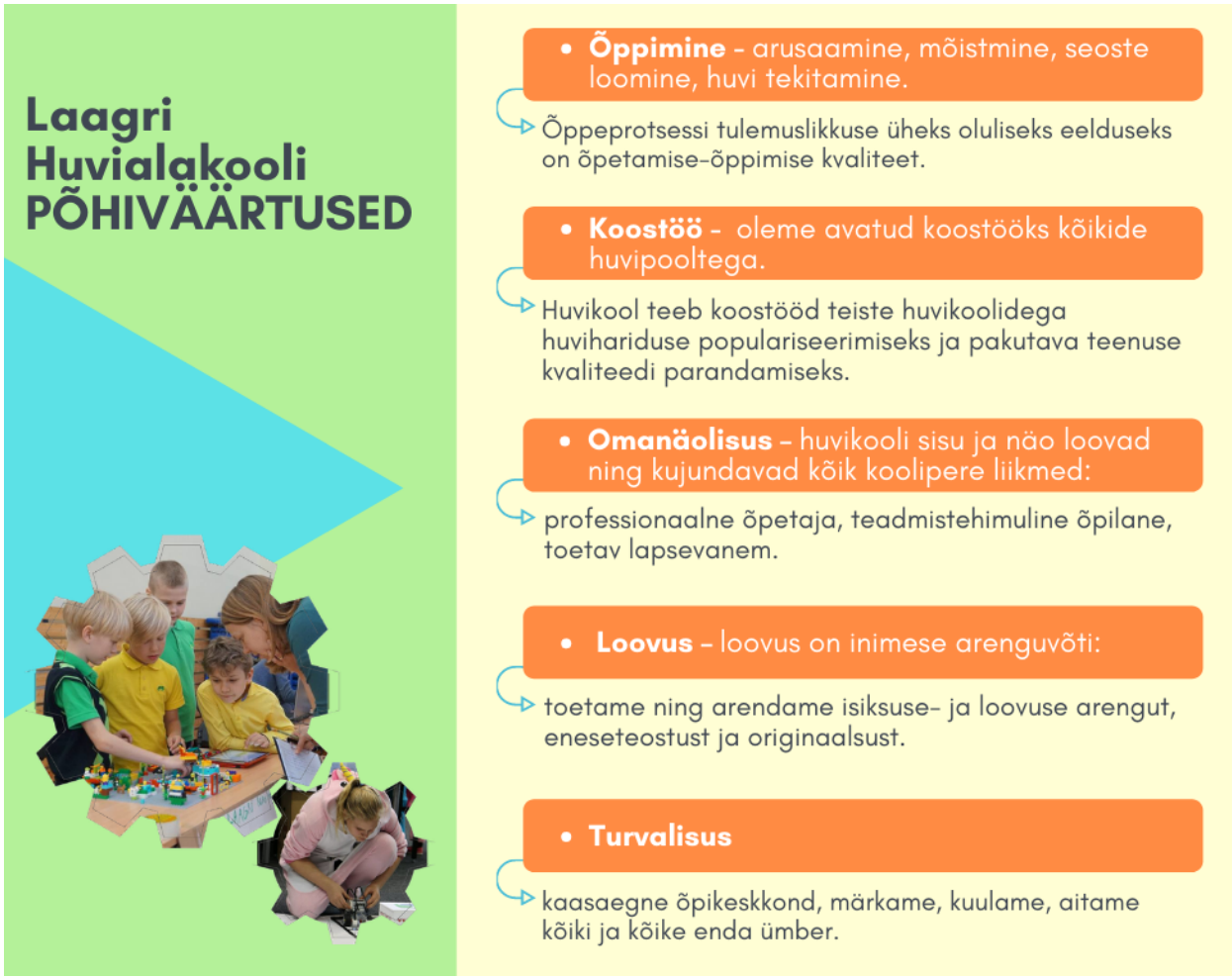

Joonis 2 Laagri Huvialakooli põhiväärtused

SWOT ANALÜÜS

Tugevad küljed

- asukoht Laagri aleviku keskmes ja üldhariduskooliga ühes majas,
- filiaal Möldre majas,
- erialaselt kõrge professionaalsus,
- huviringide mitmekesisus ja valikuvõimalus,
- väga hea õpikeskkond,
- loominguline vabadus,
- lapsesõbralik keskkond,
- arenev õpikeskkond ja -õppetegevus,
- suurim huvikool Saue vallas,
- huvikooli juhtimine,
- huvikooli maine,
- liitumine hariduse infosüsteemi ARNO-ga,
- konkurentsivõimeline palk.

Nõrgad küljed

- puudub sekretär/õppejuhi ametikoht,
- õppe- ja ainekavade arendamine,
- süsteemne õppekavade arendus,
- ruumipuudus ja pingelised tunniplaanid (sport),
- kahe- ja enama lapse huviringides soodustuse puudumine,
- ringide omavaheline tundmaõppimine ja koostöö,
- õpetajad töötavad käsunduslepingute alusel.

Võimalused

- koostöö laiendamine lasteaedadega ja katusorganisatsioonidega,
- teabe/kogemuste vahetus teiste huvikoolidega mujal Eestis ja välismaal,
- koostöö Laagri Kooli ja Saue Riigigümnaasiumiga,
- innovatiivsete ja interaktiivsete õppemeetodite kasutamine õppetöös,
- džuudo- ja maadlusringi käivitamine,
- projektivõimalused,
- kodulehekülje arendamine,
- spordiringidele lisaajad Riigigümnaasiumi Spordihoones,
- ringide vaheline integreeritud õppetöö,
- e-päeviku süsteemi arendamine,
- haridus infosüsteemi ARNO arendamine,
- õppevahendite täiendav muretsemine,
- täiskasvanute õppe laiendamine,
- valikute mitmekesisus,
- omavalitsuse toetus,
- vajaduspõhised koolitused,
- huvikaitse ja võrgustikutöö.

Ohud, probleemid

- spordiringidel ruumipuudus ja pingelised tunniplaanid,
- ruumipuudus garderoobides,
- huviringidele sobivate aegade leidmine – ruumikasutus sõltub üldhariduskooli tunniplaanist ja muudest teguritest,
- Covid-19 viiruse leviku tõttu ei ole võimalik 50% huviringidel süsteemselt tegutseda,
- Covid-19 viiruse leviku tõttu pere majanduslikult raske olukord,
- Covid-19 viiruse leviku tõttu õpilaste arvuga väheneb huvikooli eelarve,
- majanduslikel- ja/või logistilistel (koolibussi- ja huviringi aegade kattumine) põhjustel ei saa osad lapsed osaleda soovitud huviringis.

ARENGUFOOKUSED 2025

FOOKUS 1: HUVIHARIDUSE ARENDAMINE FILIAALIDES

Möldre- ja Laagri piirkond on kiiresti kasvav kant Saue vallas. Selles piirkonnas on palju lapsi ja noori. Soovime sellel arengukava perioodil pöörata tähelepanu Laagri- ja Möldre kandis toimuvale huviharidusele. Edasi on tarvis veel süsteemsemalt arendada toimuvat õpet ja selle kvaliteeti.

EESMÄRK 1.1: ÕPPIJAKESKNE MITMEKÜLGNE HUVIHARIDUS ON LAAGRI JA MÖLDRE KANDIS HÄSTI KORRALDATUD

Mõõdikud	2021	2025
Õpilaste ja vanemate tagasiside on hea (skaalal 1-5)	4	4 - 5
Õpetajate tagasiside korraldusele on hea (skaalal 1-5)	4	4 - 5
Pakutavate erialade arv Möldre kandis	15	25
Pakutavate erialade arv Laagri kandis	39	50

Tegevused	2021	2022	2023	2024	2025	Veab eest + kaasatud
Laagri kandi lastevanemate küsitluse läbiviimine huvihariduse vajaduste väljaselgitamiseks			x	x	x	direktor
Möldre kandi lastevanemate küsitluse läbiviimine huvihariduse vajaduste väljaselgitamiseks			x	x	x	direktor
Huvialakooli tegevuste laiendamine Möldre kanti	x	x	x	x		direktor
Maadluse- või judo huviringi avamine Möldres	x					direktor
Korvpallitreeningute jätkamine Möldres	x	x	x	x		direktor
Võrkpallitreeningute avamine Möldres	x					direktor
Toimib võimla/staadioni treeningaegade kokkulepete loomine LHSK OÜ-ga	x	x	x	x	x	LHSK OÜ juhataja, direktor
Möldre koolis kitarriõppe avamine	x					direktor

Möldre koolis klaveriõppe avamine	x					direktor
Laagri Koolis torupilliringi avamine	x	x	x	x	x	direktor
Loodus- ja kalastusringi avamine (LTT)		x				direktor

EESMÄRK 1.2: MITMEKÜLGSE HUVIHARIDUSE ARENG ON TAGATUD IGAS PIIRKONNAS

Mõõdikud	2021	2025
Ruumide arv, mida kasutame Laagri piirkonnas, on suurenenud	-	-
Ruumide arv, mida kasutame Möldre piirkonnas, on suurenenud	-	-

Tegevused	2021	2022	2023	2024	2025	Veab eest + kaasatud
Laagris- ja Möldres on olemas ruumid õppe kvaliteetseks teostamiseks	x	x	x	x	x	LHSK OÜ juhataja, direktor
Laagris- ja Möldres on ruumide ristkasutus (nii sport kui kultuur) teiste kasutajatega kokku lepitud iga aasta augustis	x	x	x	x	x	LHSK OÜ juhataja, direktor
Möldres ja Laagris on olemas vahendid õppe, sh distantsõppe kvaliteetseks teostamiseks	x	x	x	x	x	LHSK OÜ juhataja, direktor
Saue Riigigümnaasiumi juurdeehituse spordihoone raames sporditegevuste laiendamine (treeningrühmad)	x	x	x	x	x	direktor
Riigigümnaasiumi õpilastele võimaluste planeerimine ja loomine spordis (16+ õpilased), seoses Riigigümnaasiumi spordihoone rajamisega		x	x	x	x	direktor
Riigigümnaasiumis on spordihoone ristkasutus (nii sport kui kultuur) teiste kasutajatega kokku lepitud iga aasta juunis või augustis			x	x	x	LHSK OÜ juhataja, direktor
Huvihariduse õppe suurendamine Möldres, Laagris ja Saue Riigigümnaasiumis	x	x	x	x	x	LHSK OÜ juhataja, direktor

FOOKUS 2: SÜSTEEMNE ÕPPEKAVADE ARENDUS

Laagri Huvialakoolis pakutakse juba täna väga head õpet, kuid selleks, et ka edaspidi muutustega kaasas käia ja olla valmis ootamatuteks olukordadeks, tunneme vajadust õppekavade süsteemsema ja digiõppelahenduste edasiarenduse järele.

Soovime tegeleda õppekavade arendusega, kaasates õpetajaid, koostööpartnereid ja vajame huvikooli õppejuhi ametikoha loomist.

Sellel arengukava perioodil pöörame tähelepanu koostööoskuste ja ülekantavate oskuste arendamisele, sest usume, et huvikool peab õpetama elus toimetulekuks olulisi oskusi.

EESMÄRK 2: ÕPPEKAVADE SÜSTEEMNE ARENDAMINE

Mõõdikud	2021	2025
Tagasiside aastaplaani toimivusele õpetajate seas (skaalal 1-5)	-	4.0
Kevadise lapsevanemate tagasiside keskmine hinnang (skaalal 1-5)	-	4.0

Tegevused	2021	2022	2023	2024	2025	Veab eest + kaasatud
Õppekavade koostamisel laste ja noorte huvide, vajaduste ning kogukonna võimalustega arvestamine - vastavalt valla monitooringule või kooli poolt läbi viidud tagasiside küsitlusele		x	x	x	x	direktor, õppejuht
Igas augustis uue aastaplaani väljatöötamine	x	x	x	x	x	direktor, õppejuht
Õppekavade analüüs, hindame nende arengulist ambitsiooni ja viime vajadusel sisse muudatused.		x	x	x	x	õppejuht
Toome huvikooli õpetaja ja üldhariduskooli õpetaja töö sisulise sarnasuse õppija üldpädevuste ja erioskuste arendamisel rohkem nähtavale.		x	x	x	x	direktor, õppejuht
Uuendatud õppekava, mis sisaldab formaalse ja mitteformaalse õppe üldpädevuste ning erioskuste sidusust.		x	x	x	x	direktor, õppejuht
Õppekava täiendamine vajalike digioskuste nimekirjaga		x	x	x	x	õppejuht

FOOKUS 3: ÕPETAJATE PROFESSIONAALNE TERVIKLIK ARENG

Huviharidus on hariduse loomulik osa, mis on ise terviklik ja valdab erinevaid metoodikaid, võttes arvesse muutuvat õpikäsitlust ja õpilase individuaalsust, mille poole püüeldakse ka haridusvaldkonnas.

Laagri Huvialakoolile on väga oluline, et õpilased ja lapsevanemad oleksid õpetajate ning juhtkonna tööga rahul ning hinnatakse õpetajate professionaalsust kõrgelt. Soovime luua võimalusi süsteemseks enesearendamiseks nii õppija mitmekesisel toetamisel kui ka digikeskkonnas õpetamisel.

EESMÄRK 3: MEIL TÖÖTAVAD OMA ALA SPETSIALISTID JA MEIE ÕPETAJAD ON HUVITATUD PIDEVAST ARENGUST

Mõõdikud	2021	2025
Üleriigiliselt kehtestatud õpetaja kutse omandatute arve	0	5
Täiendkoolituste läbimise arv aastas töötaja kohta	1	2
Stuudiumi kaudu liigub info hästi, õpilaste-vanemate tagasiside on hea (skaala 1-5)	-	4
Huvikooli õpetajate palgasuhe - üldhariduskoolide õpetajate palka	-	100%
Digiteemaliste koolituste läbimiste arv või digitundide ja -materjalide kasutamine tundides; välja on töötatud tagasisidestamise vorm		

Tegevused	2021	2022	2023	2024	2025	Veab eest + kaasatud
Koostöövestluste läbiviimine töötajatega, sh nende koolituste vajaduste kaardistamiseks ning aasta eesmärkide seadmiseks	x	x	x	x	x	direktor, õppejuht
HEV-kompetentsi tõstmine õpetajaskonnas ja õpetajad on teadlikumad HEV-õpilastega toimetulemise võimalustest	x	x	x	x	x	direktor, õppejuht
Üksteise tundide vaatlemine	x	x	x	x	x	õppejuht
Arendame kaasaegsete digivahendite kasutamise oskust õppetöö läbiviimisel ja õppematerjali koostamisel. Õppetöö ei katke eriolukorra ajal.	x	x	x	x	x	direktor, õppejuht
Palga- ja motivatsioonisüsteemi edasi arendamine	x	x	x	x	x	LHSK OÜ juhataja, direktor
Suuname ja toetame oma töötajaid enesetäiendusel (kutsestandard, tasemeõpe, erialane koolitus).	x	x	x	x	x	direktor, õppejuht
Koolitused digiplatvormide kasutamiseks	x	x	x	x	x	direktor, õppejuht
Stuudiumi kasutamine peamise infokanalina	x	x	x	x	x	direktor, õppejuht

Saue valla haridus infosüsteemi ARNO tutvustamine õpetajatele ja omandatakse ringipõhiselt vajalikud oskused süsteemi kasutamiseks	x	x	x	x	x	direktor, õppejuht
Koostöös Stuudiumi keskkonna haldajatega võtame töösse rakendusi, mis toetavad huvikooli vajadusi.		x		x		drektor
Huvikooli Facebooki lehe arendamine ja koostöös õpetajatega kajastatakse huviringides toimuvat (reklaamid, üritused, turniirid, võistlused, näitused, väljasõidud, ringitegevused, õppematerjalid jms)	x	x	x	x	x	direktor

FOOKUS 4: LAAGRI HK ORGANISATSIOONIKULTUURI ARENDAMINE

Laagri Huvialakool on viimastel aastatel jõudsalt kasvanud. On oluline, et kasvavas koolis oleks kõikidele töötajatele selge organisatsiooni struktuur, selle väärtused ja info liikumine ning arusaadav juhtimisstiil ja organisatsioonikultuur, mis hõlmab ka inimestevahelisi suhteid. Möldre piirkonnas on avatud uus kool 2020 sügis ja Laagri piirkonnas avatakse 2022 sügisel uus Saue Riigigümnaasium ning sinna kuuluv spordihoone.

Laagri Huvialakooli jaoks on lisaks kvaliteetse hariduse pakkumisele tähtis organisatsiooni hea maine ja oma positiivsete kogemuste jagamine (ka kogukondlikus koostöös), et valla lapsevanemad sooviksid oma lapsi huvialakooli õppima tuua ja et kool oleks atraktiivne tööandja oma ala professionaalidele.

EESMÄRK 4: SISE- JA VÄLISKOMMUNIKATSIOON TOIMIVAD HÄSTI, TÖÖTAJAD ON ÜHES INFORUUMIS , KOOL ON HEA MAINEGA JA HINNATUD KOOSTÖÖPARTNER

Mõõdikud	2021	2025
Töötajate tagasiside keskmine hinnang (skaalal 1-5)	-	4
Lapsevanemate tagasiside keskmine hinnang (skaalal 1-5)	-	4
Kodulehe/FB külastuste arv/aktiivsus		

Tegevused	2021	2022	2023	2024	2025	Veab eest + kaasatud
Stuudiumi muutmine peamiseks suhtluskohaks lapsevanematega	x	x	x			direktor
Töötajate koolitamine Stuudiumi kasutamises	x		x		x	direktor, õppejuht
Sisekommunikatsiooni süsteemi väljatöötamine (töömeili rakendamine ametliku suhtluskanalina kooli sees töötajate vahel)	x					direktor, õppejuht
Juhtkonna infovoog on juhitud (tööprotsessid, tööriistad, infokirjad)	x	x	x	x	x	direktor, õppejuht
Väliskommunikatsiooni süsteemi arendamine ja rakendamine (koduleht, erialaorganisatsioonid, haridusvaldkonna väljaanded, valla infokanalid, meedia)	x	x	x			direktor, õppejuht
Huvikooli Facebooki lehe arendamine	x	x	x	x	x	direktor

Järjepidev töö võrgustikutöös ja huvikaitses, olles Eesti Huvikoolide Liidu liige	x	x	x	x	x	direktor
Ühise jõuluürituse korraldamine koostöös Laagri Kooli ning Laagri Haridus- ja Spordikeskusega	x	x	x	x	x	direktor
Õpetajad ja juhtkond loovad lapsevanematega hea suhte (lapsevanemate kaasamine ringitegevusse)	x	x	x	x	x	direktor, õppejuht
Kaardistame ja loome suhteid potentsiaalsete partneritega, kellega seni ei ole koostööd teinud või ei ole teinud piisavalt.	x	x	x	x	x	direktor
Õppeaasta alguses huviringide reklaamkampaania korraldamine (reklaam meedias- ja valla ajalehes, reklaamplakatid ja - bännerid, huviringide tutvustav reklaamüritus koostöös õpetajatega jne.)	x	x	x	x	x	direktor, õppejuht

ARENGUKAVA KOOSTAMISE, TÄIENDAMISE, ELLUVIIMISE, HINDAMISE JA ARUANDLUSE KOORDINEERIMISEKS RAKENDATAVAD TEGEVUSED

Arengukava koostamise, täiendamise, elluviimise, hindamise ja aruandluse eest vastutavaks isikuks on Laagri Huvialakooli direktor. Arengukava elluviimisse ja hindamisse on kaasatud OÜ LHSK, Laagri Huvialakooli personal ja huvikooli hoolekogu.

Laagri Huvialakooli direktor esitab iga aasta 15. novembriks OÜ LHSK-le, huvikooli hoolekogule ja õppenõukogule aruande arengukavas ning üldtööplaanis esitatud eesmärkide saavutamise tulemuslikkuse kohta eelmisel aastal. Vajadusel teeb Laagri Huvialakooli direktor OÜ LHSK juhatusele ja Laagri Huvialakooli õppenõukogule ettepaneku arengukava täiendamiseks. Arengukava täitmise põhjalikum aruanne koostatakse perioodi 2021 – 2025 kohta ja esitatakse OÜ LHSK juhatusele, Laagri Huvialakooli õppenõukogule ja huvialakooli hoolekogule hiljemalt 15.11.2026.

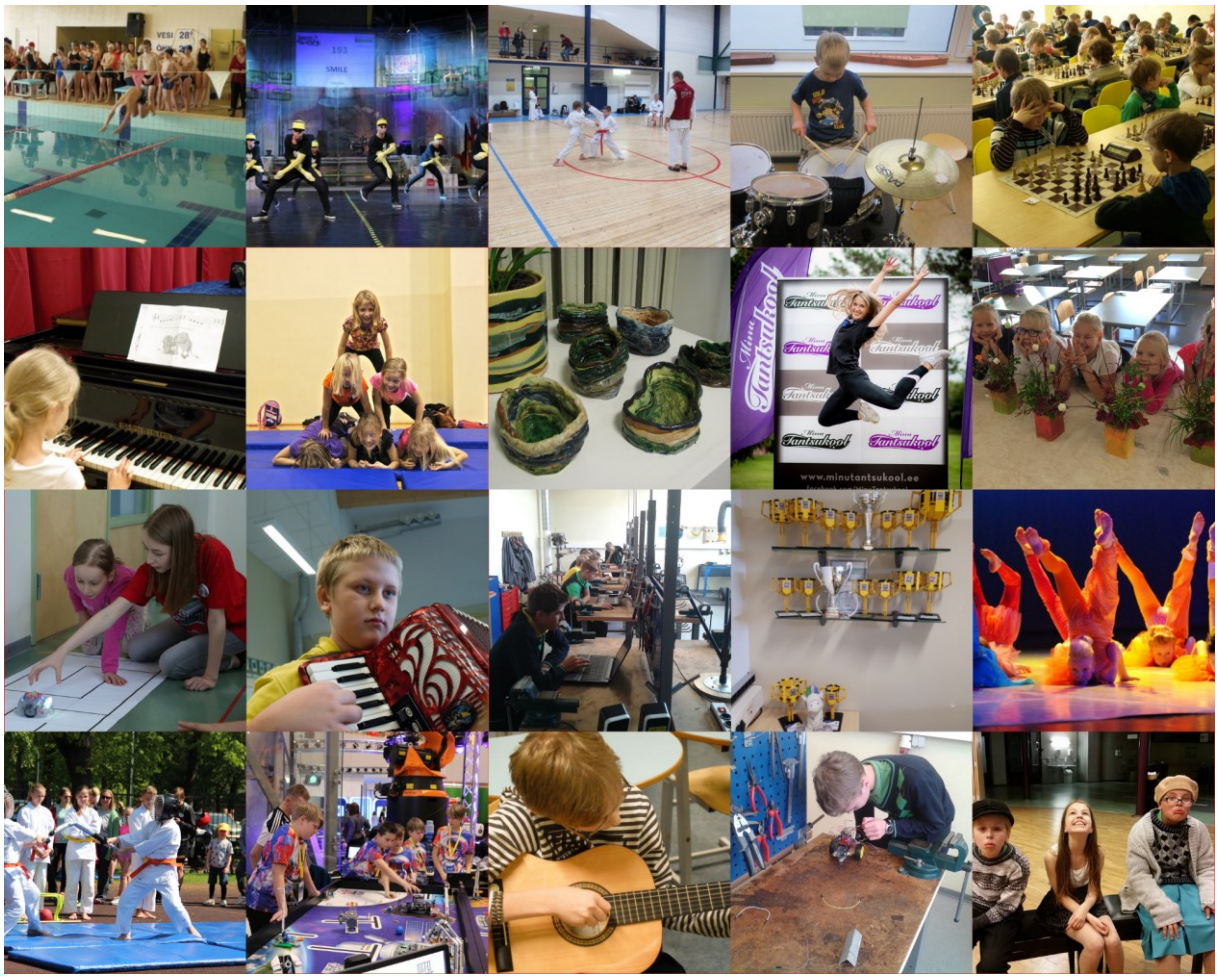

Foto 6 Laagri Huvialakooli huviringe